

# Szeged Megyei Jogú Város



## Közgyűlésének Közlönye

AZ ÖNKORMÁNYZAT HIVATALOS LAPJA

### TARTALOM:

#### KÖZGYŰLÉSI RENDELETEK

38/1991. (XII.30.). Kgy.sz.r.	Az idegenforgalmi adóról	3. oldal
39/1991. (XII.30.) Kgy.sz.r.	A vállalkozók kommunális adójáról	8. oldal
40/1991. (XII.30.) Kgy.sz.r.	A helyi iparüzési adóról	13. oldal

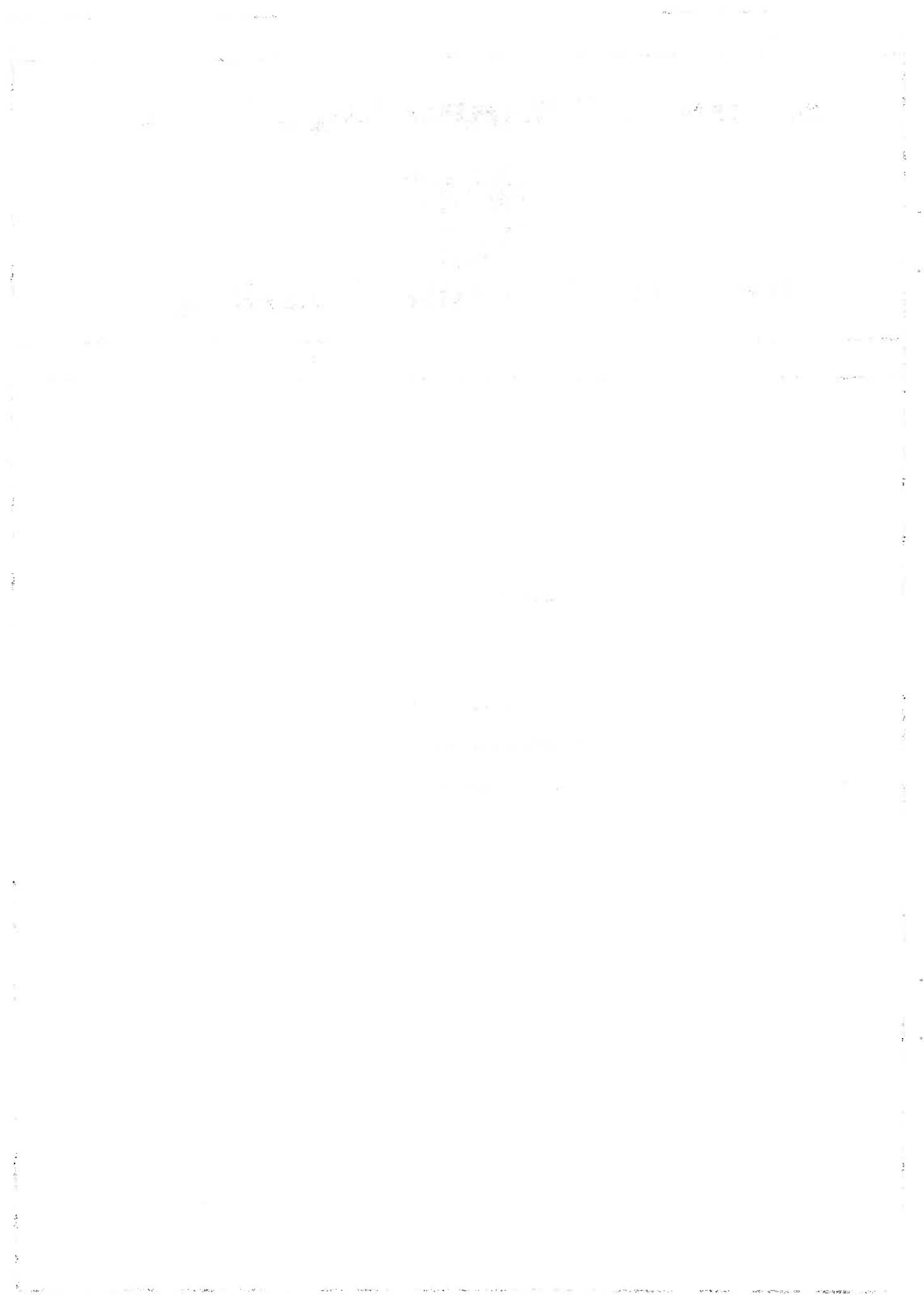

Szeged Megyei Jogú Város Közgyűlése  
38/1991. (XII.30.) KGY sz.  
r e n d e l e t e  
az IDEGENFORGALMI ADÓ-ról

Szeged Megyei Jogú Város Közgyűlése a helyi adókról szóló 1990. évi C. törvény 1.§ /1/ bekezdésében, a 6.§ és a 43.§ /3/ bekezdésében kapott felhatalmazás alapján a következő rendeletet alkotja.

Az adókötelezettség, az adó alanya

1.§

Adókötelezettség terheli azt a magánszemélyt, aki nem állandó lakosként, 48 órát meghaladóan tartózkodik az önkormányzat illetékességi területén.

Adómentesség

2.§

Mentes az adófizetési kötelezettség alól:

- /1/ a 18. évét be nem töltött magánszemély
- /2/ az egészségügyi, szociális intézménybe beutalt magánszemély
- /3/ a felsőoktatási hallgatói jogviszony, a munkaviszony végzésére irányuló egyéb jogviszony alapján vagy vállalkozóként az önkormányzat illetékességi területén tartózkodó magánszemély, továbbá
- /4/ aki az önkormányzat illetékességi területén lévő üdülő tulajdonosa, vagy bérlője, illetőleg a tulajdonos vagy a bérlő hozzátartozója /Ptk.685.§ b. pontja/

Az adó alapja

3.§

Az adó alapja a 48 órát meghaladóan megkezdett napok száma.

Az adó mértéke

4.§

Az 1.§ szerinti adókötelezettség esetén az adó mértéke személyenként és naponta 50 Ft.

Az adó beszedésére kötelezett

5.§

/1/ Az adó beszedésére kötelezett a fizetendő adót:

- a/ kereskedelmi szálláshelyeken, a csónakházakban és az üdülőttelepeken a szolgáltatásért esedékes összeggel együtt az üzemeltető,
- b/ a szervezett üdültetésre beutaltakból a beutalójegy átadása alkalmával az üdülőt fenntartó szerv,
- c/ a fizetővendéglátó szálláshelyeken fogadott vendég után járó adót a szálláshelyi díjjal együtt a szállás- adó, illetőleg a közvetítésre jogosított szerv,

be di be.

Az adó megállapítása

6.§

- /1/ Az adóbeszedésre kötelezett a helyi adó összegét közli a magánszeméllyel és az adót átveszi, erről bizonylatot ad.
- /2/ Az adó beszedésére kötelezett az általa beszedett adóról az adó alapjának és összegének megállapítására alkalmas nyilvántartást vezet.

Az adó megfizetése

7.§

- /1/ Az adó beszedésére kötelezettnek a megfizetett adót a beszedést követő hó 15-ig kell az önkormányzat adóhatóságához befizetnie.

- /2/ Az /1/ bekezdés szerint fizetendő idegenforgalmi adót az adóbeszedésre kötelezett akkor is tartozik befizetni, ha annak beszedését elmulasztotta.
- /3/ Az adó késedelmes befizetése esetén az esedékesség napjától késedelmi pótlékot kell fizetni.

#### Bejelentkezés, az adó bevallása

##### 8.§

- /1/ Az adóbeszedésre kötelezettek az adóköteles bevétel-szerző tevékenységet annak megkezdésétől számított 15 napon belül az önkormányzati adóhatóságnak írásban kell jelentenie.
- /2/ Az adóbeszedésre kötelezett az általa beszedett adót havonként a befizetéssel együtt, az erre a célra rendszerezített nyomtatványon, míg az érvényes adatokat az adóévet követően február 28-ig köteles az önkormányzati adóhatósághoz bevallani.
- /3/ A bejelentkezés ill. a bevallás - ki nem mentett - elmulasztása /késedelmes teljesítése/ esetén az önkormányzati adóhatóság mulasztási bírságot szab ki.
- /4/ Az adó megfizetése az adóbevallást nem pótolja.

#### Értelmező, záró- és hatálybaléptető rendelkezések

##### 9.§

E rendelet alkalmazásában:

- /1/ Közeli hozzátartozók: a házastárs, az egyeneságbeli rokon, az örökbefogadott, a mostoha és nevelt gyermek, az örökbefogadó- mostoha és nevelő szülő, valamint a testvér.
- /2/ Állandó lakos: aki a településen állandóra, vagy ideiglenesen bejelentett - az illetékes hatóság által nyilvántartásba vett - lakással rendelkezik.

### 3/ Kereskedelmi szálláshelyek

#### a./ Szálloda

Az a kereskedelmi szálláshely, amely a vendégek részére időszakosan szállás, és ehhez kapcsolódó ellátást és szolgáltatást nyújt. Férőhelyeinek több mint 20 %-a egy és kétágyas szobákban van, és legalább az egycsillagos szállodaosztály besorolási követelményeinek eleget tesz.

#### b./ Panzió (fogadó)

Az az egyedi, műszakilag egy egységet alkotó kereskedelmi szálláshely, amely szállást, ellátást és ehhez kapcsolódó szolgáltatást nyújt a vendégek részére és panzió osztályba sorolták be.

#### c./ Üdülőház

Azok az egyedi lakó, vagy üdülőegységek, amelyek családok, vagy kisebb csoportok elszállásolására alkalmasak és megfelelően közművesített területen, vagy kempingben vannak, és amelyet üdülőház osztályba soroltak.

#### d./ Kemping

Sátorral, illetve lakókocsival érkezők elhelyezésére szolgáló közművesített terület, amelyet kemping osztályba soroltak.

#### e./ Túristaszálló

Az a kereskedelmi szálláshely, amelyben a férőhelyek általában 5, vagy annál több ágyas szobában vannak és túristaszállás osztályba soroltak.

### /4/ Fizetővendéglátás

Lakások, üdülők, illetve azok egy részének, valamint a hozzátartozó helyiségeknek és területeknek (továbbiakban: szálláshely) meghatározott időre szálláshely céljára történő használatba adása bel- és külföldi vendégek részére.

10.§

Az e rendeletben nem szabályozott kérdésekben a helyi adókról szóló 1990. évi C. törvény és az adózás rendjéről szóló 1990. évi XCI. törvény rendelkezései az irányadók.

11.§

Ez a rendelet 1992. január 01-jén lép hatályba, rendelkezéseit ezen időponttól kell alkalmazni.

polgármester

mb. jegyző

Megalkotta Szeged Megyei Jogú Város Közgyűlése 1991. december 19-én tartott ülésén.

Kihirdetése Szeged Megyei Jogú Város Közgyűlésének Közlönyében való megjelentetéssel történik.

Szeged Megyei Jogú Város Közgyűlése  
39/1991. /XII.30./ KGY sz.  
r e n d e l e t e

A VÁLLALKOZÓK KOMMUNÁLIS ADÓJÁRÓL

Szeged Megyei Jogú Város Közgyűlése a helyi adókról szóló 1990. évi C. törvény 1.§ /1/ bekezdésében, a 6.§ és a 43.§ /3/ bekezdésében kapott felhatalmazás alapján a következő rendeletet alkotja.

Az adókötelezettség, az adó alanya

1.§

- /1/ A vállalkozóknak az e címen fennálló adókötelezettségét az önkormányzat illetékességi területén történő munkaerő foglalkoztatása, alkalmazott tartása - figyelemmel a 3.§ 2. bekezdésében foglaltakra is - alapozza meg.
- /2/ Az önkormányzat illetékességi területe: az önkormányzat közigazgatási határa által behatárolt - bel- és külterületet magában foglaló - térség, amelyre az önkormányzati hatáskör kiterjed.
- /3/ Az adókötelezettséget nem befolyásolja, hogy a vállalkozó székhelye, vagy csak telephelye /részlege/ található az önkormányzat illetékességi területén.
- /4/ Az adó alanya: a magánszemély, ha belföldön saját nevében és kockázatára haszonszerzés céljából üzletszerű gazdasági tevékenységet végez és vállalkozói igazolvánnyal rendelkezik, továbbá az a magánszemély, akinek a tevékenységét e rendelet, vagy más adótörvény vállalkozási tevékenységének minősít, valamint a jogi személy, egyéb szervezet, amely üzletszerű gazdasági tevékenységet folytat. /Továbbiakban: vállalkozó/.

Adómentesség

2.§

Mentes az az adóalany, aki 40 % vagy azt meghaladó, csökkent munkaképességű alkalmazottat foglalkoztat, az ezen alkalmazottak után fizetendő kommunális adó alól.



Az adókötelezettség keletkezése és megszűnése,  
az adó alapja

3.§

- /1/ Az adókötelezettség a vállalkozás megkezdésének, illetőleg a munkaerő foglalkoztatásának napjával keletkezik és a tevékenység, illetőleg a munkaerő foglalkoztatásának megszűnése napjával szűnik meg.
- /2/ Az adó alapja: az önkormányzat illetékességi területén működő adóalany által helyben foglalkoztatott személyek /tulajdonosok, alkalmazottak, tagok, stb./ átlagos statisztikai állományi létszáma.
- /3/ E rendelet alkalmazásában átlagos statisztikai létszám: KSH mindenkor hatályos Egységes Munkaügyi Statisztikai Utasításokban foglaltak szerinti számított létszám, azaz a folyamatosan vezetett létszámnyilvántartás alapján havonként képzett átlagos statisztikai állományi létszám éves szinten számított átlaga.

Az adó mértéke

4.§

- /1/ Az adó évi mértéke
  - a./ a 25 millió Ft nettó árbevételt meg nem haladó árbevétel esetén a 3.§ /2/ bekezdés alapján számított létszámra vetítve 1.000 Ft/fő.
  - b./ az adó évi mértéke a 25 millió Ft nettó árbevételt meghaladó árbevétel esetén a 3.§ /2/ bekezdés alapján számított létszámra vetítve 2.000 Ft/fő.

- /2/ Ha az adókötelezettség nem áll fenn a teljes évben, az adó évi mértékének időarányos részét kell számításba venni. Az időarányos rész megállapításához az egy főre meghatározott évi adómérték egy hónapra eső hányadát szorozni kell az átlagos statisztikai állományi létszámmal és adókötelezettség hónapjainak számával. Ennek során minden megkezdett hónap egész hónapnak számít.

#### Az adóelőleg megállapítása és az adó megfizetése

##### 5.§

- /1/ A vállalkozó az adófizetési kötelezettségének teljesítése érdekében adóelőleget köteles fizetni.
- /2/ Az adóelőleg alapja az adóévet közvetlenül megelőző évben Szeged Megyei Jogú Város Közigazgatási területén foglalkoztatott személyek átlagos statisztikai állományi létszáma.
- /3/ A vállalkozónak, ha a tevékenysége az adóévet közvetlenül megelőző évben szünetelt - ide nem értve az idény-munkarend miatti szüneteltetést - az adó előlegének alapját a tényleges működés időtartama alatt foglalkoztatott átlagos statisztikai létszám figyelembevételével kell megállapítani.
- /4/ Ha a vállalkozónak az adóévet közvetlenül megelőző évben nem volt adóalapja, a tevékenység kezdésétől /újrakezdésétől/ számított 60 nap alatt képződött adóalap figyelembevételével kell az adóelőleg alapját megállapítani. Az adóelőleg alapját a 60 nap alatt foglalkoztatottak átlagos statisztikai állományi létszáma képezi.
- /5/ Azt a vállalkozót, aki tevékenységét az év második felében kezdi meg, ebben az évben adóelőleg-fizetési kötelezettség nem terheli.
- /6/ Az adózó az adókötelezettséget, illetve az adóköteles bevételszerző tevékenységet, annak keletkezésétől számított 15 napon belül köteles bejelenteni /bejelentkezés/ az erre a célra szolgáló nyomtatványon az önkormányzati adóhatóságnál. A bejelentkezést első alkalommal 1992. január 31-ig kell megtenni.
- /7/ A vállalkozó az adót az önadózás szabályai szerint köteles teljesíteni.

- /8/ Az adóelőleget az első félévben március 15-ig, a második félévben szeptember 15-ig kell befizetni. Az éves adókötelezettség különbözetét a tárgyévet követően az éves bevallásban kell elszámolni. A különbözetet a bevallásra előírt időpontig kell megfizetni, illetve ettől az időponttól lehet visszaigényelni. Ugyanígy számol el az adóalány akkor is, ha megszűnése miatt év közben köteles adóbevallást adni.
- /9/ Soron kívüli adóbevallást kell tenni a vállalkozónak - a változást követő 30 napon belül - ha:
- a./ felszámolás nélkül megszűnik
  - b./ adóköteles tevékenységét megszünteti
  - c./ felszámolását rendelték el
  - d./ átalakul

#### 6.§

A magánszemély kérelme alapján az adót, a bírságot és a pótlékot az önkormányzati adóhatóság mérsékelheti, elengedheti, ha megfizetése az adózó és a vele együtt élő közeli hozzátartozók megélhetését súlyosan veszélyezteti.

Értelmező, záró- és hatálybaléptető rendelkezések

#### 7.§

E rendelet alkalmazásában:

Közeli hozzátartozók: a házastárs, az egyeneságbeli rokon, az örökbefogadott, a mostoha- és neveltgyermek, a örökbefogadó-, a mostoha- és a nevelőszülő, valamint testvér.

#### 8.§

Az e rendelettel nem szabályozott kérdésekben a helyi adókról szóló 1990. évi C. törvény és az adózás rendjéről szóló 1990. évi XCI. törvény rendelkezései az irányadók.

9.§

Az önkormányzat az ügykörébe tartozó helyi adók végrehajtásának, illetőleg alkalmazásának elősegítésére az anyagi érdekelttség feltételeit külön rendeletben szabályozza.

10.§

Ez a rendelet 1992. január 01-én lép hatályba, rendelkezéseit ezen időponttól kell alkalmazni.

polgármester

mb. jegyző

Megalkotta Szeged Megyei Jogú Város Közgyűlése az 1991. december 19-én tartott ülésén.

Kihirdetése Szeged Megyei Jogú Város Közgyűlésének Közlönyében való megjelentetéssel történik.

Szeged Megyei Jogú Város Közgyűlése  
40/1991. /XII.30./KGY sz.  
r e n d e l e t e

A HELYI IPARÚZÉSI ADÓRÓL

Szeged Megyei Jogú Város Közgyűlése a helyi adókról szóló 1990. évi C. törvény 1.§ /1/ bekezdésében, a 6.§ és a 43.§ /3/ bekezdésében kapott felhatalmazás alapján a következő rendeletet alkotja.

Az adókötelezettség, az adó alanya

1.§

- /1/ Adóköteles az önkormányzat illetékességi területén a vállalkozónak e minőségben végzett nyereség-, illetőleg jövedelemszerzésre irányuló gazdasági tevékenysége.
- /2/ Az önkormányzat illetékességi területe: az önkormányzat közigazgatási határa által behatárolt - bel- és külterületet magában foglaló - térség, amelyre az önkormányzati hatáskör kiterjed.
- /3/ Az adókötelezettséget nem befolyásolja, hogy a vállalkozó székhelye, vagy csak telephelye /részlege/ található az önkormányzat illetékességi területén.
- /4/ Az adó alanya: a magánszemély, ha belföldön saját nevében és kockázatára haszonszerzés céljából üzletszerű gazdasági tevékenységet végez és vállalkozói igazolvánnyal rendelkezik; továbbá az a magánszemély, akinek a tevékenységét e rendelet, vagy más adótörvény vállalkozási tevékenységnek minősít, valamint a jogi személy, egyéb szervezet, amely üzletszerű gazdasági tevékenységet folytat. /Továbbiakban: vállalkozó/

Az adómentesség

2.§

Mentes az adó fizetése alól:

- a./ a mezőgazdasági szakcsoport, a költségvetési szerv, a társadalmi szervezet, az egyház és az alapítvány,

- b./ az a vállalkozó, - kivéve a 2.§ c. pontjában foglaltakat - akinek az évi nettó árbevétele a kétfőmillió forintot nem haladja meg,
- c./ az a vállalkozó, aki az önkormányzat illetékességi területén iparüzési tevékenységét ideiglenes /alkalmi/ jelleggel - 3 hónapot meg nem haladó időtartamban - végzi.

Az adókötelezettség keletkezése és megszűnése,  
az adó alapja

### 3.§

Az adókötelezettség az iparüzési tevékenység megkezdésének napjával keletkezik és a tevékenység megszüntetésének napjával szűnik meg.

### 4.§

- /1/ Az adó alapja a vállalkozó éves nettó árbevétele.
- /2/ Nettó árbevétel: a kétfős könyvvitelt vezetőknél a mérleg szerinti /ÁFA nélküli/ nettó árbevétel, valamint az egyszeres könyvvitelt alkalmazó vállalkozók vállalkozási nyereségadó köteles bevételeik közül termék, áru, szolgáltatás értékesítéséből származó /ÁFA nélküli/ bevételek - növelve az árkiegészítéssel, csökkentve a fogyasztási adóval - továbbá személyi jövedelemadó hatálya alá tartozó vállalkozók esetében a tevékenység, szolgáltatás ellenértékeként kapott készpénz, jóváírás és természetbeni juttatás /ÁFA nélküli/ együttes összege, növelve az árkiegészítéssel, csökkentve a fogyasztási adóval.

Az adó mértéke

5.§

Az adó évi mértéke az adóalap 3 ezreléke.

Az adó évi mértéke:

- a./ a 25 millió forint nettó árbevételt meg nem haladó árbevétel esetén az adóalap 1 ezreléke.
- b./ a 25 millió forint nettó árbevételt meghaladó árbevétel esetén az adóalap 3 ezreléke.

Az adóelőleg megállapítása és az adó megfizetése

6.§

- /1/ A vállalkozó az adófizetési kötelezettségének teljesítése érdekében adóelőleget köteles fizetni.
- /2/ Az adóelőleg alapja az adóévet közvetlenül megelőző év nettó árbevétele.
- /3/ A vállalkozónak ha a tevékenysége az adóévet közvetlenül megelőző évben részben szünetelt - ide nem értve az idénymunkarend miatti szünetelést - az adó előlegének alapját az elért nettó árbevétel évesítésével /az időarányos rész teljes adóévre történő átszámításával/ kell megállapítani.
- /4/ Ha a vállalkozónak az adóévet közvetlenül megelőző évben nem volt adóalapja, a tevékenység kezdésétől /újrakezdésétől/ számított 60 nap alatt képződött adóalap figyelembevételével kell az adóelőleg alapját megállapítani. A 60 nap alatt képződött adóalap felét annyiszor kell számításba venni, ahány hónap - a kezdés napját követő hó első napjától - az év végéig eltelik.
- /5/ Azt a vállalkozót, aki tevékenységét az év második felében kezdi meg, abban az évben adóelőleg fizetési kötelezettség nem terheli.

- /6/ Az adózó az adókötelezettséget, illetve az adóköteles bevételszerző tevékenységet annak keletkezésétől számított 15 napon belül köteles bejelenteni /bejelentkezés/ az erre a célra szolgáló nyomtatványon az önkormányzati adóhatóságnál. Első alkalommal a bejelentkezést 1992. január 31-ig kell megtenni.
- /7/ A vállalkozó az adót az önadózás szabályai szerint köteles teljesíteni.
- /8/ Az adóelőleget az első félévben március 15-ig, a második félévben szeptember 15-ig kell befizetni. Az éves adókötelezettség különbözetét a tárgyévet követően az éves bevallásban kell elszámolni. A különbözetet a bevallásra előírt időpontig kell megfizetni, illetve ettől az időponttól lehet visszaigényelni. Ugyanigy számol el az adóalany akkor is, ha megszűnése miatt évközben köteles adóbevallást adni.
- /9/ Soron kívüli adóbevallást kell tenni a vállalkozónak - a változást követő 30 napon belül - ha:
- felszámolás nélkül megszűnik,
  - adóköteles tevékenységét megszünteti,
  - felszámolását rendelik el,
  - átalakul,

#### 7.§

A magánszemély kérelme alapján az adót, a bírságot és a pótlékot az önkormányzati adóhatóság mérsékelheti, elengedheti, ha megfizetése az adózó és a vele együtt élő közeli hozzátartozók megélhetését súlyosan veszélyezteti.

Értelmező, záró- és hatálybaléptető rendelkezések

#### 8.§

Közeli hozzátartozók: a házastárs, az egyeneságbeli rokon, az örökbefogadott, a mostoha- és neveltgyermek, az örökbe-fogadó-, a mostoha- és a nevelőszülő, valamint a testvér.



9.§

Az e rendelettel nem szabályozott kérdésekben a helyi adókról szóló 1990. évi C. törvény és az adózás rendjéről szóló 1990. évi XCI. törvény rendelkezései az irányadók.

10.§

Az önkormányzat az ügykörébe tartozó helyi adók végrehajtásának, illetőleg alkalmazásának elősegítésére az anyagi érdekelttség feltételeit külön rendeletben szabályozza.

11.§

Ez a rendelet 1992. január 01-jén lép hatályba, rendelkezéseit ettől az időponttól kezdődően kell alkalmazni.

polgármester

mb.jegyző

Megalkotta Szeged Megyei Jogú Város Közgyűlése 1991. december 19-én tartott ülésén.

Kihirdetése Szeged Megyei Jogú Város Közgyűlésének Közlönyében való megjelentetéssel történik.

Kiadja: Szeged Megyei Jogú Város Közgyűlése  
Kiadásért felelős: dr. Tóth László mb. jegyző  
Szerkeszti: dr. Deér Ildikó  
Sokszorosító szerv: Szeged Megyei Jogú Város  
Polgármesteri Hivatal  
Jegyzői Iroda  
Sokszorosításért felelős: Széll Jánosné  
Készült: Szeged Megyei Jogú Város Polgármesteri Hivatal  
házi nyomdájában  
702-10/1991.

---

Készült: 800 példányban, formátuma A/4 iv  
Példányonkénti ára: 20.- Ft.

HU ISSN 1215-0703